

Actividad Económica Local

Nº 40

Informe de coyuntura económica
neuquina (I Semestre 2025 + Julio-
Agosto)
Septiembre de 2025

**Observatorio Económico
ACIPAN**



Resumen ejecutivo

- Durante el primer semestre las **ventas en los supermercados neuquinos**, en términos reales, cayeron un 5,5% respecto al mismo período de 2024.
- Entre el primer semestre de 2025 y mismo período de 2024 la **producción de petróleo** aumentó 10% y **la de gas** creció un 2,9%.
- El **patentamiento de automóviles** a nivel provincial, entre el primer semestre de 2025 y el mismo período de 2024, registró una mejora del 60,1% (a nivel nacional aumentó casi 78%). Desaceleración en el segundo trimestre.
- La **recaudación provincial**, durante los primeros seis meses del 2025 tuvo una caída del 3,5% respecto al mismo período de 2024, en términos reales.
- El **empleo privado asalariado formal** entre el segundo trimestre del 2025 y el mismo período del año pasado tuvo un crecimiento del 2,8%. Leve desaceleración en la creación de empleo en el segundo trimestre.
- Las **fracturas hidráulicas** registraron un crecimiento del 35,1% entre el primer semestre de 2025 y mismo período de 2024.
- La **cantidad de pasajeros aerocomerciales** que embarcaron y desembarcaron en el Aeropuerto de Neuquén aumentó, en el primer semestre de 2025, un 29% respecto al mismo período de 2024.

Actividad económica a nivel nacional

La economía argentina tuvo una retracción del 1,7% en 2024, aunque la evolución de la actividad fue heterogénea en dicho año. Entre noviembre de 2023 y abril de 2024 el nivel de actividad (EMAE) tuvo una contracción de 3,8%, pero a partir de ese mes comenzó la recuperación hasta febrero de 2025, aumentando un 8,9%. Y entre febrero y junio de 2025 hubo una nueva caída, del 1,3%. Esa evolución la podemos observar en el siguiente gráfico:

Gráfico N° 1: Evolución del EMAE (noviembre 23-junio 25)

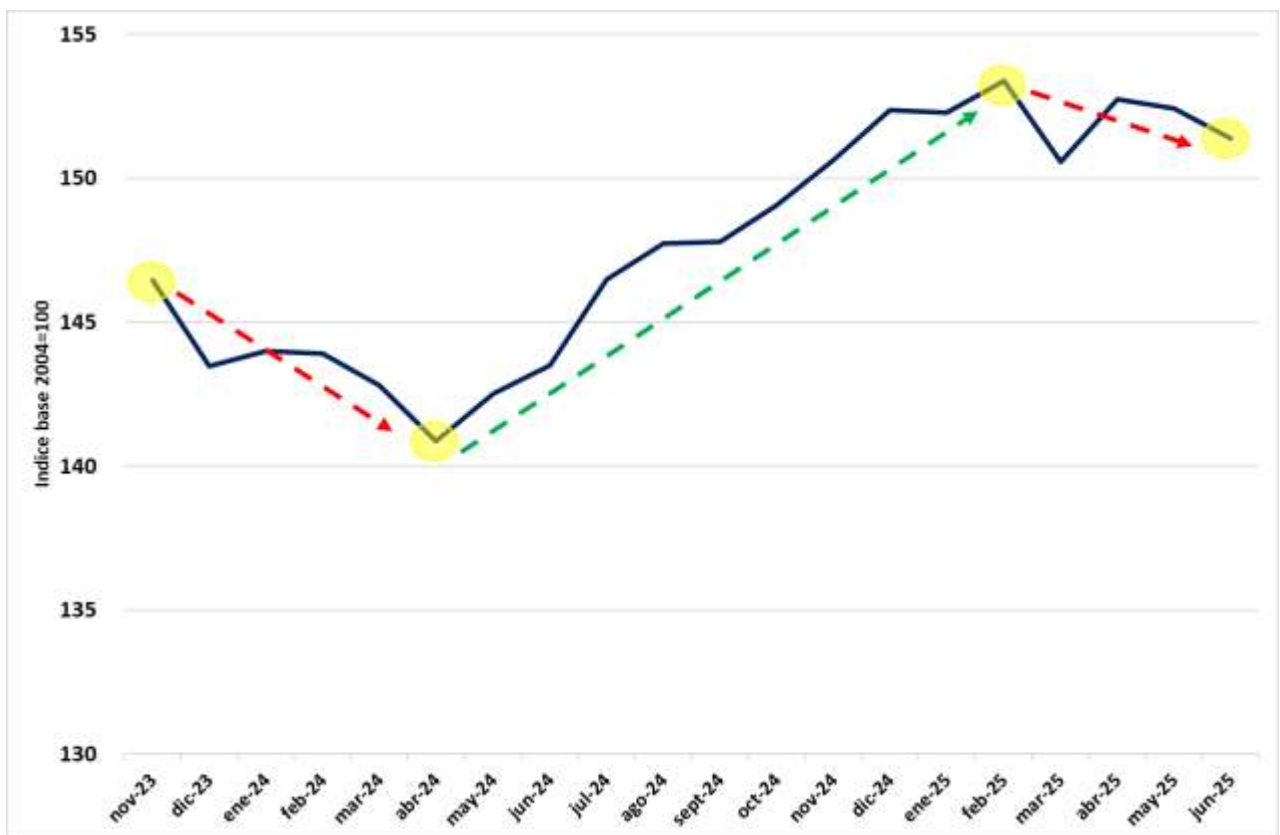

Fuente: elaboración propia en base a EMAE-INDEC.

Según el proyecto de presupuesto 2026 presentado por el Poder Ejecutivo nacional, el 15 de septiembre pasado, el año 2025 terminaría con un crecimiento del 5,4%. Sin embargo, el consenso de los analistas está proyectando que este año la economía crecerá 4,4%¹. Algunos analistas en particular pronostican una tasa de crecimiento menor inclusive, más cerca del 3%.

Además, la heterogeneidad en la evolución sectorial de la actividad continúa siendo una característica importante, como se muestra en el siguiente cuadro:

Cuadro N°1: Evolución nivel de actividad por sectores

SECTOR	2024/2023	2025/2024 I Semestre	2023/2025
Industria	-9,5%	7,1%	-2,4%
Construcción	-27,4%	10,9%	-19,7%
Comercio	-12,5%	9,8%	-3,9%
Minería e Hidrocarburos	5,9%	3,3%	10,9%
Turismo receptivo	-8,4%	-18,5%	-16,5%
Ventas Supermercados	-11,0%	4,0%	-6,4%
Agropecuario	50%	4,1%	
Patentamiento autos	-7,8%	77,6%	38,3%

Fuente: elaboración propia en base a INDEC y DNRPA.

Tres sectores muy importantes de la economía del país aún se encuentran en niveles por debajo del año 2023 (Industria, Construcción y Comercio), al igual que el turismo receptivo y las ventas de los supermercados. En sentido contrario, el patentamiento de automóviles y el sector de minería e hidrocarburos han tenido una performance positiva, inclusive respecto al 2023.

¹ Relevamiento de Expectativas de Mercado. Agosto 2025. BCRA.

El campo recuperó su actividad en 2024 después de la fuerte sequía del 2023 y avanzó también durante este año.

La economía neuquina en el primer semestre de 2025

El Observatorio Económico de ACIPAN presenta un nuevo informe de actividad económica local incluyendo los 8 indicadores habituales: empleo privado registrado, recaudación, patentamientos automóbiles, fracturas hidráulicas, producción de gas y petróleo, venta de supermercados y pasajeros aerocomerciales.

Nivel de empleo

Entre noviembre de 2023 y junio de 2025 (último dato) solamente cinco provincias registraron aumentos en el empleo registrado privado (desestacionalizado), siendo Neuquén la jurisdicción de mejor performance (+3,3%) entre ellas. Por otro lado, a nivel nacional se registró, en el mismo período, una caída del 1,8% en el empleo privado formal.

Entre el segundo trimestre del 2025 y el mismo período del año pasado el trabajo asalariado formal en el sector privado de la provincia mejoró un 2,8%, mientras que a nivel nacional hubo una mejora de tan solo 0,2%.

Vale marcar que el ritmo de creación de puestos de trabajo formales privados ha venido desacelerándose: mientras que entre junio 2024 y diciembre 2023 la mejora fue del 1,3%, entre julio 2025 y diciembre 2024 alcanzó un 0,8%.

Gráfico N°1: Evolución del trabajo asalariado privado en Neuquén. (Sin estacionalidad)

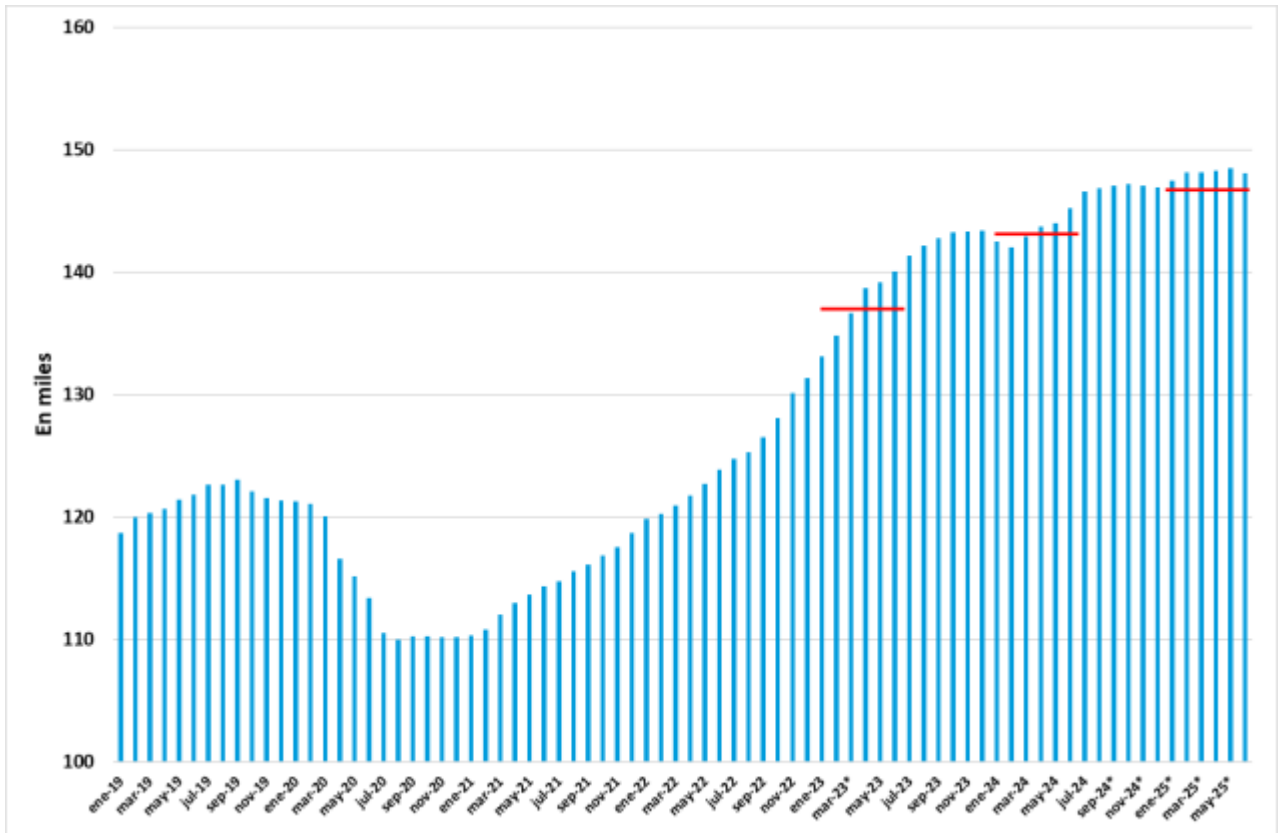

También, en la comparación por rubro la evolución de las ventas en supermercados continúa siendo muy heterogénea: durante el primer semestre de este 2025, en relación del mismo período de 2024, se registraron caídas en Alimentos y Bebidas (-6,6%), Limpieza y perfumería (-9,3%) y Otros artículos (-5,3%), también hubo mejoras en artículos de indumentaria (+10,4%) y productos electrónicos (+11,9%).

Patentamientos de automotores

Durante los primeros seis meses del 2025 el patentamiento de autos, a nivel provincial, tuvo un crecimiento 60,1% (a nivel nacional la suba fue del 77,7%). Al desagregar por trimestre se observa una desaceleración en la evolución de patentamientos a nivel provincial: mientras que la mejora en el primer trimestre fue del 83%, en el segundo alcanzó el 42,1%.

Cantidad de fracturas hidráulicas

Durante los primeros seis meses del 2025 la cantidad de fracturas continuó su senda de crecimiento, con un aumento del 35,1% respecto al mismo período de 2024.

Como podemos observar en el gráfico siguiente el crecimiento de las fracturas hidráulicas ha sido constante desde 2016 (con la excepción del 2020). Para tomar dimensión de la expansión de la última década en estos primeros seis meses del 2025 ya se supera la cantidad total de fracturas realizadas en todo el año 2021.

Gráfico N° 2: Cantidad de fracturas hidráulicas (2016-2025)

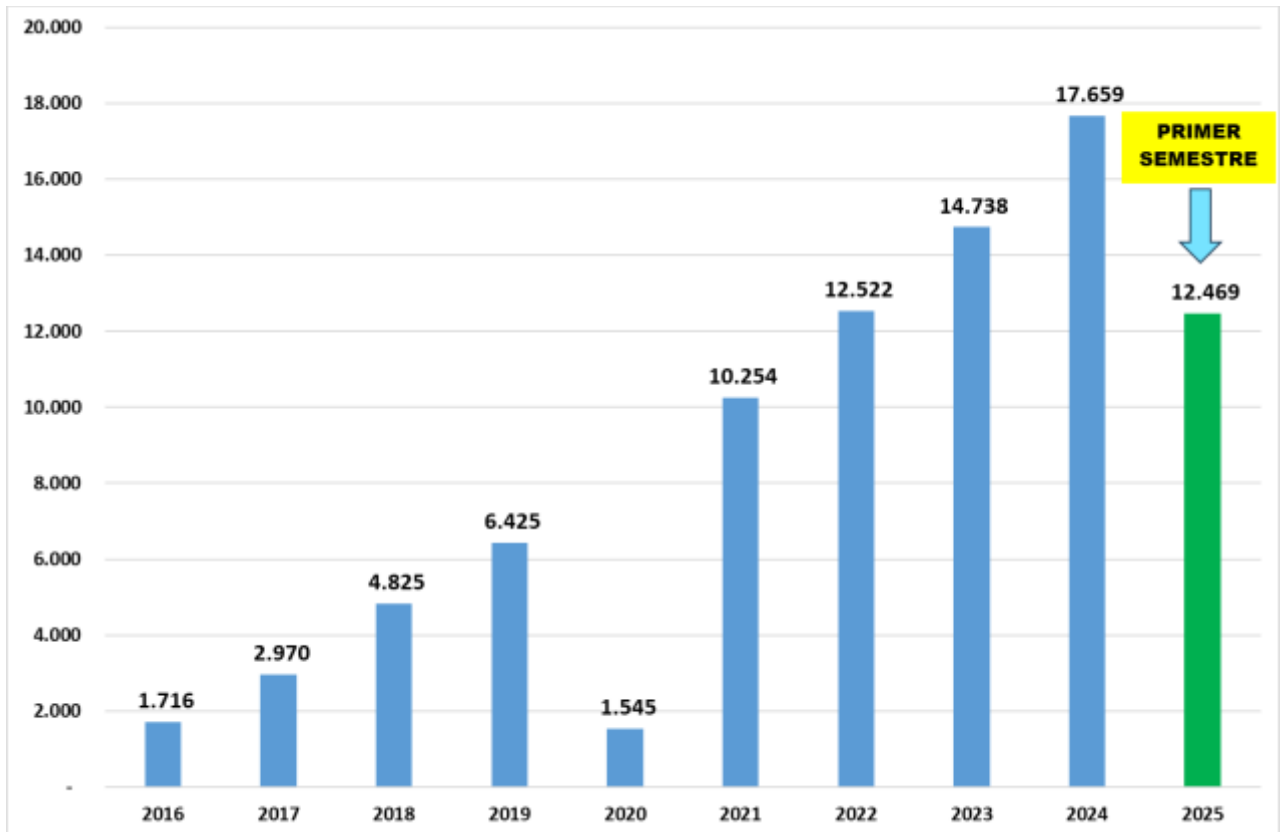

Fuente: Fundación Contactos Energéticos.

Producción hidrocarburífera

Recordemos que, aunque la producción de petróleo en 2024 había crecido 16% respecto al 2023, ya en el segundo semestre de aquel año se registró una caída de casi 14%, respecto a la segunda mitad del 2023. Sin embargo, durante el primer semestre del 2025 se registró un crecimiento de casi 10% en relación al mismo semestre del año pasado. El ritmo de mejora no ha sido homogéneo: mientras que en el primer trimestre el aumento interanual fue del 3,6%, durante el segundo trimestre se registró una suba del 23,4%.

En lo que respecta a la producción de gas en los primeros seis meses del 2025 y el mismo período de 2024 creció un 2,9%. Al desagregar la primera mitad del año encontramos que hubo una evolución dispar: mientras que la producción de gas en el primer trimestre cayó un 1,3% (respecto al mismo período de 2024), durante el segundo trimestre hubo una mejora del 7,1% interanual.

Pasajeros aerocomerciales

Gráfico N°3: Evolución pasajeros Aeropuerto Ciudad de Neuquén

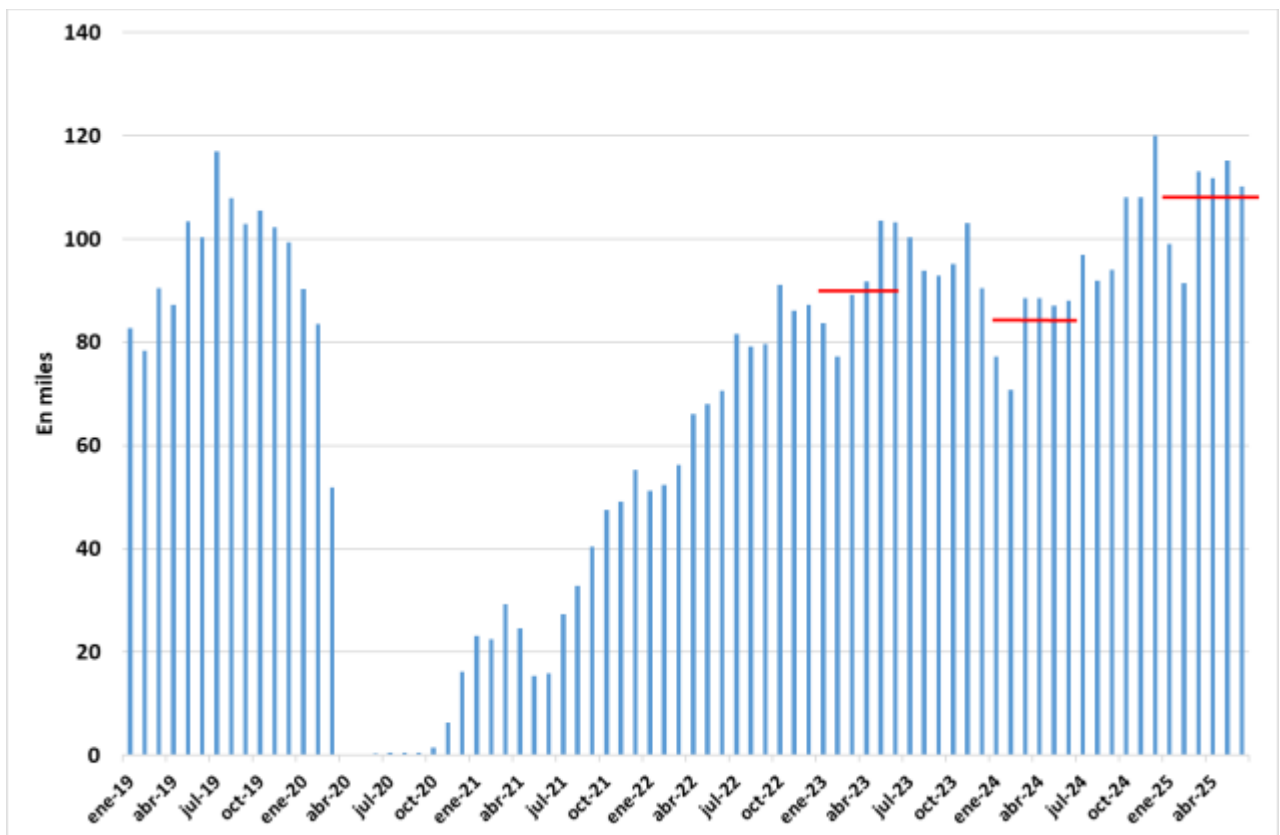

Fuente: elaboración propia en base a Administración Nacional de Aviación Civil.

En los primeros seis meses de 2025 hubo un crecimiento de casi 29% en la cantidad de pasajeros que pasaron por el Aeropuerto de la Ciudad de Neuquén. Si bien la base de comparación es baja (por la caída en la actividad aerocomercial en 2024) si comparamos el primer semestre de 2025 con el mismo período del 2023 registramos también un crecimiento del 17,6%.

Recaudación de impuestos

Recordemos que en la provincia de Neuquén durante 2024 la recaudación provincial, en términos reales, creció un 8,5% respecto al 2023, siendo la única jurisdicción del país con una performance positiva. Pero durante el primer semestre del 2025 los ingresos tributarios provinciales han tenido una caída del 3,5%, respecto al mismo período del año pasado, en términos reales. Sin embargo, en comparación con el primer semestre del 2023 aún se ubican casi 6% por arriba, siempre en términos reales.

Asomando al tercer trimestre

Tenemos datos de los primeros meses del tercer trimestre de 2025 para algunas de las variables seleccionadas para la confección de este informe:

- **Ventas en supermercados:** en julio volvió a caer (-4%), en términos reales, la facturación interanual (julio25/julio24).
- **Patentamientos de automóviles:** en el bimestre Julio-Agosto continuó la mejora en los patentamientos, pero desacelerando el ritmo de crecimiento respecto al promedio del primer semestre (32% vs 60%).
- **Recaudación provincial:** en los últimos 2 meses (julio-agosto) se registró una mejora interanual en términos reales (+3,3% y +4,6%) rompiendo la tendencia declinante de los primeros 5 meses del año (junio dio +3%).

- **Fracturas (hidrocarburos):** en julio hubo una fuerte desaceleración en el ritmo de crecimiento respecto al promedio mensual del primer semestre (8% vs 35%) pero que volvió a retomar en agosto, con una mejora interanual del 47,6%.
- **Pasajeros aerocomerciales:** en el mes de julio continúa el mismo ritmo de crecimiento en el mes de julio, en términos interanuales.
- **Producción de petróleo:** en julio la mejora interanual fue de casi 30%.
- **Producción de gas:** incremento en julio del 15,7% interanual.

Conclusión

Los datos del informe para el primer semestre del año dan muestra de señales mixtas de la actividad económica. Caída en la recaudación provincial durante los primeros seis meses del año, pero con recuperación en julio y agosto. Se mantiene la tendencia creciente en las fracturas hidráulicas, a pesar de la retracción fuerte del mes de julio (agosto tuvo la tercer mejor marca de la historia). Siguen creciendo los patentamientos de autos 0 km, pero desacelerando la mejora. El empleo privado asalariado registrado sigue creciendo en el primer semestre del año, pero a menor ritmo. Importante caída, en términos reales, de las ventas de los supermercados durante el primer semestre del año. La producción de hidrocarburos continuando su ritmo positivo, con un segundo trimestre de aceleración en la velocidad de crecimiento.

Observatorio Económico

ACIPAN

Diagonal 9 de Julio 67, 2º piso oficina 3.

Ciudad de Neuquén

Teléfono (0299)-4486666

Las siguientes empresas auspician al Observatorio Económico de ACIPAN.

